

**PRACOWNIA ARCHITEKTONICZNA
"ABAKUS" ARCH. TOMASZ WIELOCH
UL. PIASTÓW 24/56, 40-868 KATOWICE**

OBIEKT : TARGOWISKO MIEJSKIE

ADRES: UL. PANEWNICKA 33, 40-730 KATOWICE

TEMAT : PROJEKT WYMIANY OKIEN I DRZWI W BUDYNKACH
Z LOKALAMI O FUNKCJI HANDLOWEJ

BRANŻA: ARCHITEKTONICZNO – BUDOWLANA

INWESTOR : ZAKŁAD TARGOWISK MIEJSKICH
UL. GLIWICKA 154, 40-859 KATOWICE

	Imię i nazwisko	Data	Podpis
ARCHITEKTURA PROJEKTANT:	ARCH. TOMASZ WIELOCH UPR. NR 174/98	06.2022	

SPIS ZAWARTOŚCI PROJEKTU ARCHITEKTONICZNEGO

1. STRONA TYTUŁOWA
2. SPIS ZAWARTOŚCI PROJEKTU ARCHITEKTONICZNEGO
3. ZAŁĄCZNIKI
4. CZĘŚĆ OPISOWA - OPIS TECHNICZNY
5. CZĘŚĆ RYSUNKOWA - SPIS RYSUNKÓW

ZAŁĄCZNIKI

- I. KOPIA DOKUMENTU UPRAWNIENÍ BUDOWLANYCH DO PROJEKTOWANIA W ZAKRESIE ARCHITEKTURY PROJEKTANTA
- II. KOPIA ZAŚWIADCZENIA O CZŁONKOSTWIE W ŚOIA
- III. OŚWIADCZENIE PROJEKTANTA W ZAKRESIE ARCHITEKTURY

Katowice 5 listopada 1998 r.

Ar.VII-7342/174/98

DECYZJA nr 174/98

Na podstawie art.13 i 14 ustawy z dnia 7 lipca 1994 r. Prawo budowlane (Dz.U.Nr 89, poz.414) i § 9 ust.1 rozporządzenia M.G.P. i B. z dnia 30.12.1994 r. w sprawie samodzielnych funkcji technicznych w budownictwie (Dz.U. Nr 8, poz.38 z 1995 r.), w związku z art. 104 § 1 i 2 Kpa, po rozpatrzeniu wniosku Pana mgr inż. Tomasza Wieloch na podstawie dokumentów stwierdzających wymagane wykształcenie oraz praktykę zawodową oraz na podstawie pozytywnej oceny z egzaminu na uprawnienia budowlane złożonego przed Komisją egzaminacyjną powołaną Zarządzeniem Nr 128/95 z 2 października 1995 r.(z późn. zm.) stwierdza się, że

Pan mgr inż.arch.Tomasz WIELOCH

ur. dnia 10 grudnia 1965 r. w Katowicach

o t r z y m u j e

UPRAWNIENIA BUDOWLANE

bez ograniczeń

do projektowania

w specjalności: architektonicznej

U z a s a d n i e n i e

W związku z potwierdzeniem przez Komisję egzaminacyjną powołaną przez Wojewodę Katowickiego Zarządzeniem Nr 128/95 z dnia 2 października 1995 r., posiadania przez Pana mgr inż.Tomasza Wieloch wymaganego prawem wykształcenia na Wydziale Architektury oraz praktyki zawodowej koniecznej do uzyskania uprawnień budowlanych w w/w specjalności i po uzyskaniu pozytywnego wyniku egzaminu na uprawnienia budowlane, orzeczono jak w sentencji.

Od niniejszej decyzji przysługuje odwołanie do Głównego Inspektora Nadzoru Budowlanego za pośrednictwem Wojewody Katowickiego w terminie 14 dni od daty otrzymania decyzji.

Otrzymują:

1. Pan Tomasz Wieloch
ul. Piastów 24/33
40-868 Katowice
2. Główny Inspektor
Nadzoru Budowlanego
3. a/a





IZBA ARCHITEKTÓW
RZECZYPOSPOLITEJ POLSKIEJ

Śląska Okręgowa Rada Izby Architektów RP

ZAŚWIADCZENIE - ORYGINAŁ
(wypis z listy architektów)

Śląska Okręgowa Rada Izby Architektów RP zaświadcza, że:

MGR INŻ. ARCH. TOMASZ JÓZEF WIELOCH

posiadający kwalifikacje zawodowe do pełnienia samodzielnych funkcji technicznych w budownictwie w specjalności architektonicznej i w zakresie posiadanych uprawnień nr **174/98**, jest wpisany na listę członków Śląskiej Okręgowej Izby Architektów RP pod numerem: **SL-1032**.

Członek czynny od: 08-12-2004 r.

Data i miejsce wygenerowania zaświadczenia: 10-03-2022 r. Katowice.

Zaświadczenie jest ważne do dnia: **31-08-2022 r.**

Podpisano elektronicznie w systemie informatycznym Izby Architektów RP przez:
ANITA LANGER, Sekretarz Okręgowej Rady Izby Architektów RP.

Nr weryfikacyjny zaświadczenia:

SL-1032-BDBC-6919-8757-C169

Dane zawarte w niniejszym zaświadczeniu można sprawdzić podając nr weryfikacyjny zaświadczenia w publicznym serwisie internetowym Izby Architektów: www.izbaarchitektow.pl lub kontaktując się bezpośrednio z właściwą Okręgową Izbą Architektów RP.

Katowice 06.2022

ZAŁĄCZNIK

do projektu wymiany okien i drzwi w budynkach z lokalami
o funkcji handlowej na Targowisku Miejskim w Katowicach przy
ul. Panewnickej 33

OŚWIADCZENIE

Na podstawie art. 20 ust. 4 ustawy z dnia 7 lipca 1994 Prawo
budowlane (Dz. U. 2016 nr 0 poz. 290) oświadczam, że
niniejszy projekt został wykonany zgodnie z obowiązującymi
przepisami i zasadami wiedzy technicznej oraz jest kompletny
z punktu widzenia celu, jakiemu ma służyć.

arch. Tomasz Wieloch

O P I S T E C H N I C Z N Y

Do projektu wymiany okien i drzwi w budynkach z lokalami o funkcji handlowej

A. Opis techniczny - część ogólna

1. Dane ogólne:

1.1 Lokalizacja:

ul. Panewnicka 33, 40-730 Katowice

2. Podstawa opracowania

2.1. Zlecenie Inwestora.

2.2 Przekazane przez Inwestora materiały archiwalne

2.3 Inwentaryzacja budowlana zespołu budynków handlowych na targowisku

2.4 Koncepcja uzgodniona i zatwierdzona przez Inwestora

2.5 Przepisy, normy i technologie dla stosowanych materiałów i urządzeń.

2.6 Przepisy Prawa Budowlanego raz inne rozporządzenia i normy budowlane

3. Opis stanu istniejącego

Istniejące targowisko miejskie zlokalizowane jest w narożu skrzyżowania ulicy głównej: Panewnickiej i bocznej: Pomorskiej. Zabudowę targowiska stanowią trzy niezależne ciągi parterowych budynków handlowych tworzących wewnętrzny pasaż handlowy. Dwa ciągi handlowe mają wejścia dla klientów od strony pasażu a ciąg handlowy przy ul. Pomorskiej ma wejścia z obu stron (od pasażu i od tej ulicy - budynki handlowe są podzielone na dwa osobne punkty z jednym wejściem: z ulicy albo z pasażu. Przedmiotowe budynki o konstrukcji w formie słupów żelbetowych obudowanych cegłą licową i ścian nośnych murowanych z takiej samej cegły. Budynki są oddzielone od siebie dylatacjami. Elewacje frontowe (handlowe) mają wejścia (drzwi) dla klientów i okna po obu stronach tych drzwi wykonane jako stolarka okienna drewniana. Stan techniczny stolarki jest zły a przeszklenia nie spełniają obecnych norm w zakresie izolacyjności termicznej. Ponadto skrzydła drzwi dla klientów są zbyt wąskie. Okna posiadają murki podokienne murowane z cegły i są one domurowane do obudowanych tą cegłą słupów żelbetowych. Dwustronny ciąg handlowy od ulicy Panewnickiej pierwotnie był wykonany jako ciąg wiat o konstrukcji szkieletowej i dopiero w późniejszym czasie zostały domurowane ściany zewnętrzne zamykające kubatury. Stan techniczny konstrukcji budynków jest dobry i stwierdza się, że nadają się one do dalszej eksploatacji. Problemem technicznym są jednak nieszczelności dachów ze względu na ich specyfikę - geometria dachów dwuspadowych o spadkach połąci w kierunku sąsiednich budynków (układ koszowy) powoduje problemy ze skutecznym odprowadzeniem wód opadowych w skrajnych warunkach atmosferycznych oraz zaleganie śniegu. Dlatego w perspektywie jest też planowana wymiana dachów na nowe o innej geometrii (w ramach późniejszej niezależnej od obecnej procedury projektowej).

4. Opis rozwiązania projektowego

w ramach przygotowania do wymiany okien i drzwi na nowe założono wykonanie prac budowlanych polegających na likwidacji murków podokiennech we wszystkich ścianach z wejściami dla klientów do poszczególnych punktów handlowych we wszystkich ciągach oraz likwidacji wypełnień murowanych szkieletu nośnego na szczytowej ścianie ciągu dwustronnego zlokalizowanego przy skrzyżowaniu dróg. Prace te nie naruszają struktury murowanej ścian i obudów słupów konstrukcyjnych, gdyż zostały wykonane jako domurowania z własnym wátkiem układanych cegieł (nie są w sposób konstrukcyjny związane z obudowanymi cegłami słupami i ścianami. W związku z tym nie będzie zachodziła konieczność uzupełniania ubytków po likwidacji przedmiotowych murków. Dzięki likwidacji murków i wypełnień

tej wskazanej ściany szczytowej uzyska się prostokątne otwory o maksymalnej wielkości aby wstawić tu planowane zestawy witrynowe co poprawi funkcjonalność punktów handlowych nadając im tym samym lepszy wgląd do wnętrza handlowych. Założono brak ingerencji w konstrukcje istniejących nadproży (belek żelbetowych), które zachowają swoją rozpiętość (szerokości otworów pod witryny będą takie same jak obecnych zestawów okiennie- drzwiowych. Tym samym przy przedmiotowych pracach budowlanych nie zachodzi konieczność ingerowania w obecną konstrukcję budynku, nie zmieni się statyka budynków - brak zmian konstrukcyjnych. Przyjęto współczynnik U_w dla okien i drzwi przeszklonych stanowiących projektowaną witrynę wykonaną jako ślusarka aluminiowa szklona zestawem termoizolacyjnym jako U_w maksymalnie $0,9 \text{ W}/(\text{m}^2 \cdot \text{K})$

W ciągach budynków z podcieniami zaplanowane zamykanie podcieni po godzinach handlu żaluzjami metalowymi zwijanymi do rolokaset systemowych. Między poszczególnymi lokalami handlowymi z podcieniami zaplanowano montaż stałych przegród ażurowych oddzielających od siebie strefy handlowe w podcieniach należące do poszczególnych punktów handlowych. Założono wykonanie przegród z prefabrykowanych ażurowych paneli ogrodzeniowych metalowych - system ogrodzeniowy w formie siatki z prętów. W związku z planowaną wymianą okien i drzwi nie zachodzi konieczność zmiany sposobu użytkowania budynków z punktami handlowymi.

5. Zestawienie elementów z opisem prac wykonawczych:

O. ogrodzenie istniejące

PP. planowana przegroda ażurowa między kioskami

- panel ogrodzeniowy z stalowy powlekany w kolorze zielonym (produkt gotowy - prefabrykowany docięty na miarę), mocowanie do ściany i słupa z użyciem łączników systemowych, wys. 200 cm na poziomie 10 cm nad posadzką

RI. istniejąca roleta antywłamaniowa metalowa na istniejącej witrynie
- do demontażu

RP. planowana roleta antywłamaniowa metalowa w rolkasecie mocowana do istniejących belek stalowych - jako pełne zamknięcie podcienia kiosku
- kolor grafitowy standardowy

Od ul. Pomorskiej rolety mocowane będą do spodu nadproża żelbetowego.

WP. planowana witryna aluminiowo- szklana w miejsce istniejącej stolarki drewnianej okiennej/ drzwiowej

- ślusarka aluminiowa:

profile aluminiowe ciepłe spełniające obecne normy przenikalności cieplnej dla okien i drzwi w ścianach zewn. szklenie podwójne spełniające obecne normy przenikalności cieplnej dla okien i drzwi w ścianach zewn.

Przyjęto współczynnik U_w dla okien i drzwi przeszklonych stanowiących projektowaną witrynę wykonaną jako ślusarka aluminiowa szklona zestawem termoizolacyjnym jako U_w maksymalnie $0,9 \text{ W}/(\text{m}^2 \cdot \text{K})$

- kolorystyka witryny:

ramy paneli stałych (doświetle boczne i górne) lakierowane proszkowo na kolor czerwony RAL 3000 czerwony ognisty

ramy skrzydeł drzwiowych (ruchomych) lakierowane proszkowo na kolor zielony RAL 6010 zielona soczysta

Prace budowlane wymagane przed wstawieniem planowanej witryny:

likwidacja istniejących murków podokiennych murowanych z cegły (uzyskanie jednolitego otworu prostokątnego o szerokości istniejącej między słupami konstrukcyjnymi i pozostawieniu istniejącej wysokości z pozostawieniem bez zmian istniejących nadproży konstrukcyjnych).

Wszystkie kioski przeznaczone do wymiany drzwi i okien w elewacjach

handlowych i bocznych posiadają konstrukcję ściennie- szkieletową ze słupami żelbetowymi. Murki podokienne przeznaczone do likwidacji stanowią domurowanie ścienne do słupów i ścian nośnych i są wykończone od zewnątrz cegłą licową nie otynkowaną gdzie watek cegły na murkach jest kontynuacją wątku na słupach/ przednich płaszczyznach ścian bocznych -demontaż murków nie zaburzy okładu cegły na słupach/ ścianach nośnych bocznych. Kioski W1- W3 były wybudowane pierwotnie jako wiaty na słupach żelbetowych obudowanych cegłą licową nieotynkowaną - murki podokienne były domurowane w późniejszym czasie jako doklejone do słupów. W kiosku skrajnym W1 elewacja boczna (szczytowa dla całego zespołu kiosków od strony ul. Panewnickiej) została przy przebudowie wiaty na kiosk zamknięty w całości wypełniona cegłą licową między pierwotnie omurowanymi cegłą słupami żelbetowymi - widać różnice w kolorze pierwotnej cegły na słupach i późniejszych zamurowaniach przestrzeni między słupami (murki podokienne i zamurowania otworów w przedmiotowej ścianie szczytowej). Reasumując demontaż murków podokiennych w kioskach K1-8 i W1-3 oraz wypełnienia ceglano międzysłupowego w kiosku W1 nie wpływa na strukturę nośną kiosków (nie przewiduje się zmian konstrukcyjnych przy planowanych pracach budowlanych przygotowawczych do montażu planowanych witryn).

Okna pojedyncze w elewacjach bocznych kiosków K1 i K8 - wymiana obecnych drewnianych na nowe w technologii takiej samej jak witryny (pozostawienie istniejących gabarytów otworów okiennych i istniejących nadproży)

Zasada otwierania drzwi dwuskrzydłowych w witrynach:

- skrzydło główne o szer. 90 cm jako kwatery środkowa witryny otwierane na zewnątrz z możliwością całkowitego otwarcia do 180° (tak by można było je otworzyć na stałe na czas otwarcia punktu handlowego aż do styku z płaszczyzną doświetla stałego bocznego)
- doświetle stałe boczne powinno mieć tak dobraną szerokość aby to główne skrzydło drzwi po całkowitym otwarciu nie wystawało poza obrys doświetla
- skrzydło boczne o wynikowej szerokości jako otwierane na zewnątrz kiosku okazjonalnie z blokadą umożliwiającą użytkowanie go jako doświetle stałe przy wchodzeniu tylko głównym, środkowym skrzydłem drzwiowym
- skrzydła główne lokalizowane zawsze przy ścianie bocznej dylatacyjnej

Przed wykonaniem warsztatowym witryn wykonawca zobowiązany jest dokonać pomiarów z natury przygotowanych wcześniej budowlanie otworów Kioski w trzech niezależnych ciągach handlowych, które tworzą mają różne szerokości i wysokości witryn - na rzutach podano teoretyczne (orientacyjne) długości i wysokości

Okna O1 i O2 w elewacjach bocznych kiosków 1 i 8 - wypełnienie pełne białe zamiast szyby

opracował:
arch. Tomasz Wieloch

B. część rysunkowa

SPIS RYSUNKÓW:

RYS. NR 1. PLAN SYTUACYJNY ARCHIWALNY - RZUT 1:500

RYS. NR 2. RZUT ARCHIWALNY 1:50 , ZDJĘCIE STANU ISTNIEJĄCEGO 1

RYS. NR 3. RZUT ARCHIWALNY 1:50 , ZDJĘCIE STANU ISTNIEJĄCEGO 2

RYS. NR 4. ZDJĘCIA STANU ISTNIEJĄCEGO 3

RYS. NR 5. PLAN SYTUACYJNY - RZUT 1:500

RYS. NR 6. RZUT - CAŁOŚĆ 1:100

RYS. NR 7. ELEWACJE 1:100

RYS. NR 8. BUDYNKI - SZCZEGÓŁY 1:50

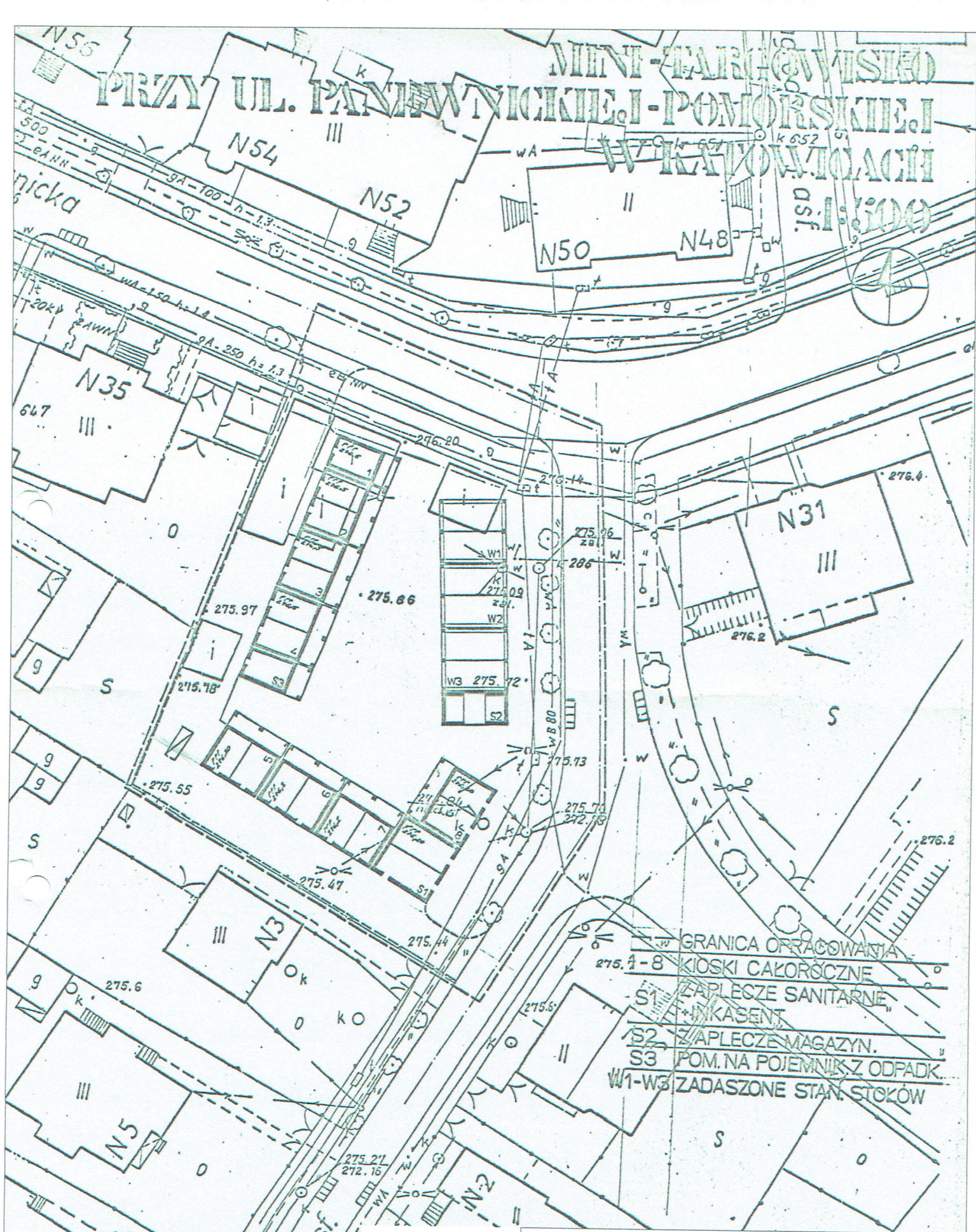

GRANICA OPRACOWANIA
 275.1-8 KIOSKI CAKORÓCZNE
 S1 ZAPLECZE SANITARNE
 KASJENY
 S2 ZAPLECZE MAGAZYN.
 S3 POM. NA POJEMNIK Z ODPADK.
 W1-W3 ZADASZONE STAN. STOKÓW

PLAN SYTUACYJNY ARCHWALNY - RZUT 1:500

INWESTOR: ZAKŁAD TARGOWISK MIEJSKICH UL. GLIWICKA 154 40-859 KATOWICE	TEMAT OPRACOWANIA: PROJEKT WYMIANY OKIEN I DRZWI W BUDYNKACH Z LOKALAMI O FUNKCJI HANDLOWEJ	PROJEKTANT: ARCH. TOMASZ WIELOCH NR UPR. 174/98	DATA: 06.2022
DZIAŁKOWY: TARGOWISKO MIEJSKIE UL. PANEWNICZKA 33 40-730 KATOWICE	TEMAT RYSUNKU: PLAN SYTUACYJNY ARCHWALNY - RZUT		SKALA: 1:500 NR RYS.: 1

PRACOWNIA
ABAKUS
 ARCHITEKTONICZNA
 UL. PIASTÓW 24/56, 40-868 KATOWICE
 TEL. 695412473 abakus@cyberia.pl

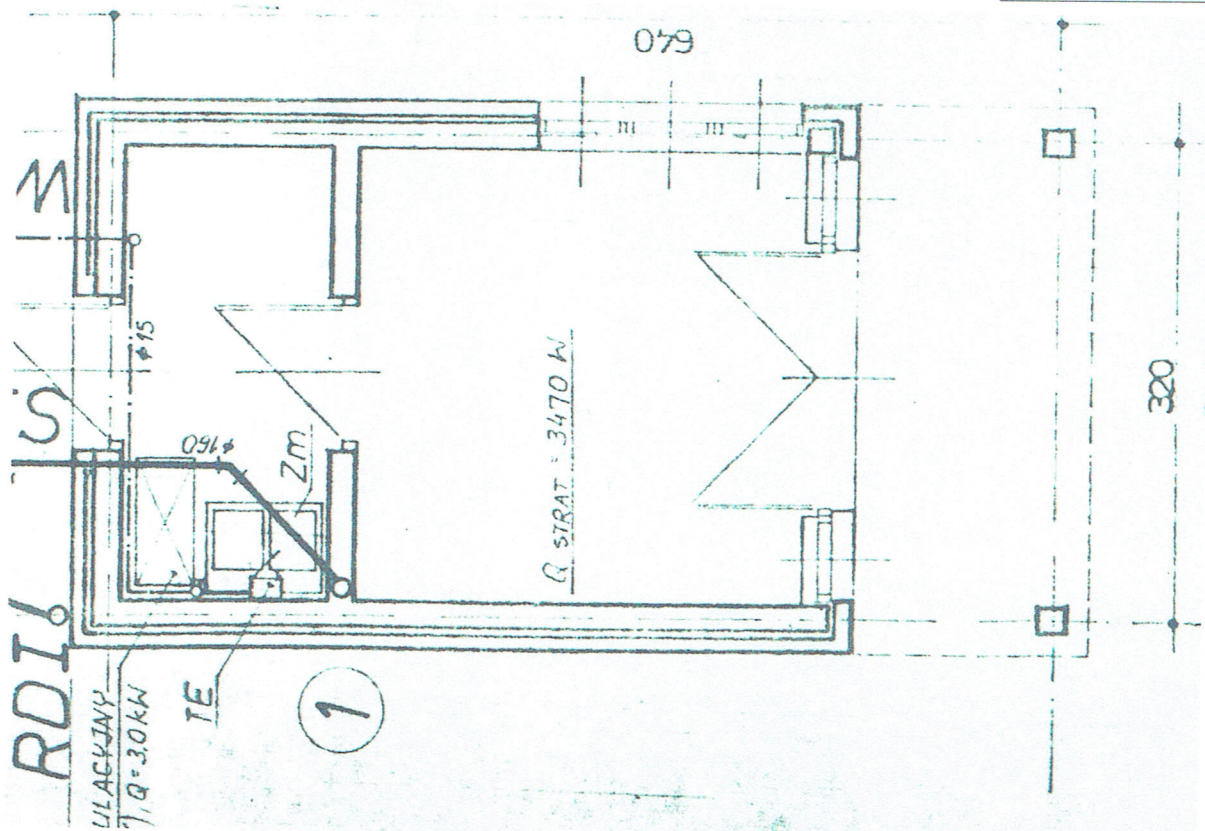

RZUT ARCHIWALNY 1:50 , ZDJĘCIE STANU ISTNIEJĄCEGO 1

INWESTOR: ZAKŁAD TARGOWISK MIEJSKICH UL. GLIWICKA 154 40-658 KATOWICE	TEMAT OPRACOWANIA: PROJEKT WYMANY OKIEN I DRZWI W BUDYNKACH Z LOKALAMI O FUNKCJI HANDLOWEJ	DATA: 06.2022	PRACOWNIA ABAKUS ARCHITEKTONICZNA UL. PIASTOW 24/56, 40-668 KATOWICE TEL. 69542473 abakus@cyfnet.pl
OBIEKT: TARGOWISKO MIEJSKIE UL. PANEWNICKA 33 40-730 KATOWICE	PROJEKTANT: ARCH. TOMASZ WIELOCH NR UPR. 174/98	SKALA: 1:50	NR RYS.: 2
			
		RZUT ARCHIWALNY, ZDJĘCIE STANU ISTNIEJĄCEGO 1	

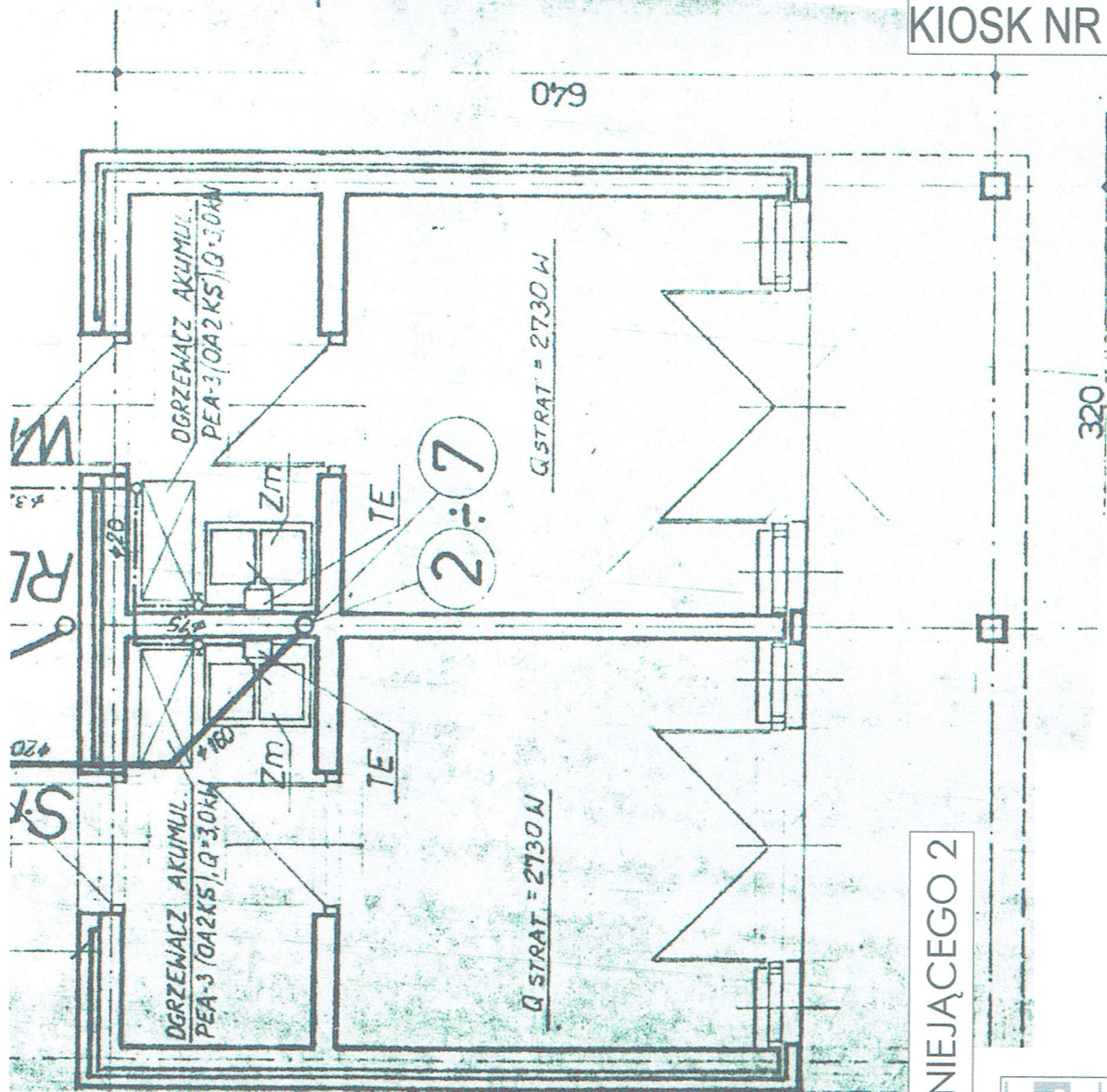

RZUT ARCHIWALNY 1:50 , ZDJĘCIE STANU ISTNIEJĄCEGO 2

INWESTOR: ZAKŁAD TARGOWISK MIEJSKICH UL. GŁIWICKA 154 40-859 KATOWICE	TEMAT OPRACOWANIA: PROJEKT WYMIANY OKIEN I DRZWI W BUDYNKACH Z LOKALAMI O FUNKCJI HANDLOWEJ	PROJEKTANT: ARCH. TOMASZ WIELOCH NR UPR. 174/98	DATA: 06.2022	SKALA: 1:50	LICZBA STRON: 3
			PRACOWNIA ABAKUS ARCHITEKTONICZNA UL. PIASTÓW 24/56, 40-868 KATOWICE TEL. 094 424 73 abakus@cyfonia.pl		
OBIEKT: TARGOWISKO MIEJSKIE UL. PANEWICKA 33 40-730 KATOWICE	RZUT ARCHIWALNY, ZDJĘCIE STANU ISTNIEJĄCEGO 2				



KIOSK NR 8



KIOSK NR 2-7



KIOSK NR W1

ZDJĘCIA STANU ISTNIEJĄCEGO 3

INWESTOR: ZAKŁAD TARGOWISK MIEJSKICH UL. GLIWICKA 154 40-859 KATOWICE	TEMAT OPRACOWANIA: PROJEKT WYMIANY OKIEN I DRZWI W BUDYNKACH Z LOKALAMI O FUNKCJI HANDLOWEJ TEMAT RYSUNKU: ZDJĘCIA STANU ISTNIEJĄCEGO 3	PROJEKTANT: ARCH. TOMASZ WIELOCH NR UPR. 174/98	DATA: 06.2022 SKALA: 1:50 NR RYS.: 4	PRACOWNIA ABAKUS ARCHITEKTONICZNA UL. PIASTÓW 24/56, 40-858 KATOWICE TEL. 695412473 abakus@cyberia.pl
--	--	---	---	--

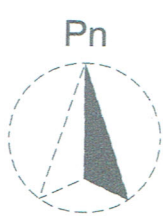
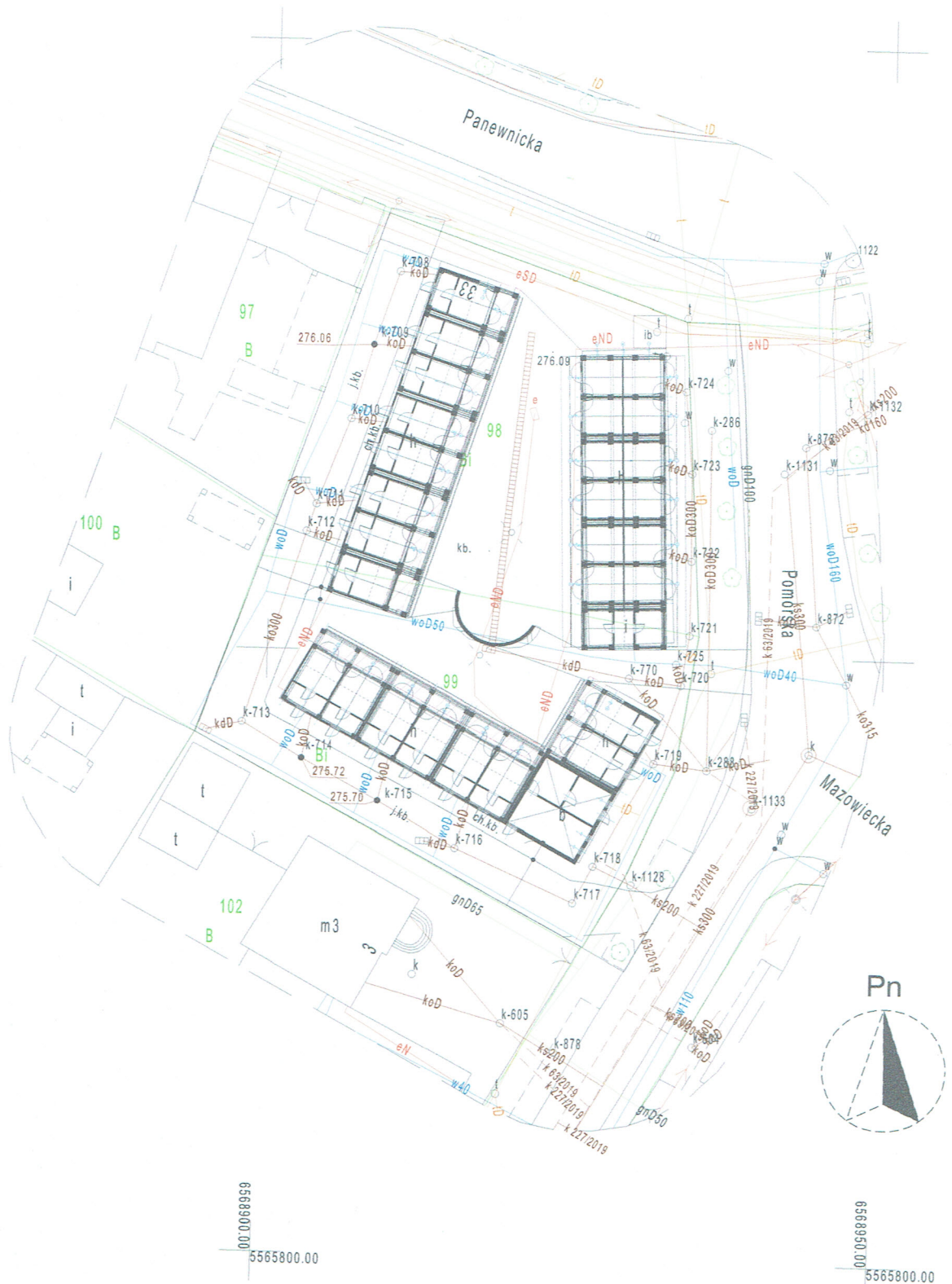

PLAN SYTUACYJNY - RZUT 1:500

INWESTOR: ZAKŁAD TARGOWISK MIEJSKICH UL. GLIWICKA 154 40-859 KATOWICE	TEMAT OPRACOWANIA: PROJEKT WYMIANY OKIEN I DRZWI W BUDYNKACH Z LOKALAMI O FUNKCJI HANDLOWEJ TEMAT RYSUNKU: PLAN SYTUACYJNY - RZUT	PROJEKTANTY: ARCH. TOMASZ WIELOCH NR UPR. 174/98	DATA: 06.2022 SKALA: 1:500 NR RYS.: 5
--	--	--	--

PRACOWNIA
ABAKUS
ARCHITEKTONICZNA

UL. PIASTÓW 24/56, 40-868 KATOWICE
TEL. 695412473 abakus@rybena.pl

UWAGA: PROJEKTOWANA WITRYNA:
- SKRZYDŁO DRZWIOWE ŚRODKOWE JAKO GŁÓWNE (Z KLAMKA), SZER. SKRZYDŁA MIN. 90 CM
- SKRZYDŁO DRZWIOWE BOCZNE JAKO BLOKOWANE (BEZ KLAMKI)
- NAŚWIETLE STAŁE O SZEROKOŚCI UMOŻLIWIĄJĄCEJ OTWORZENIE SKRZYDŁA GŁÓWNEGO DO 180°

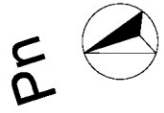

UL. POMORSKA

UL. PANEWNICKA

EL.4

EL.4

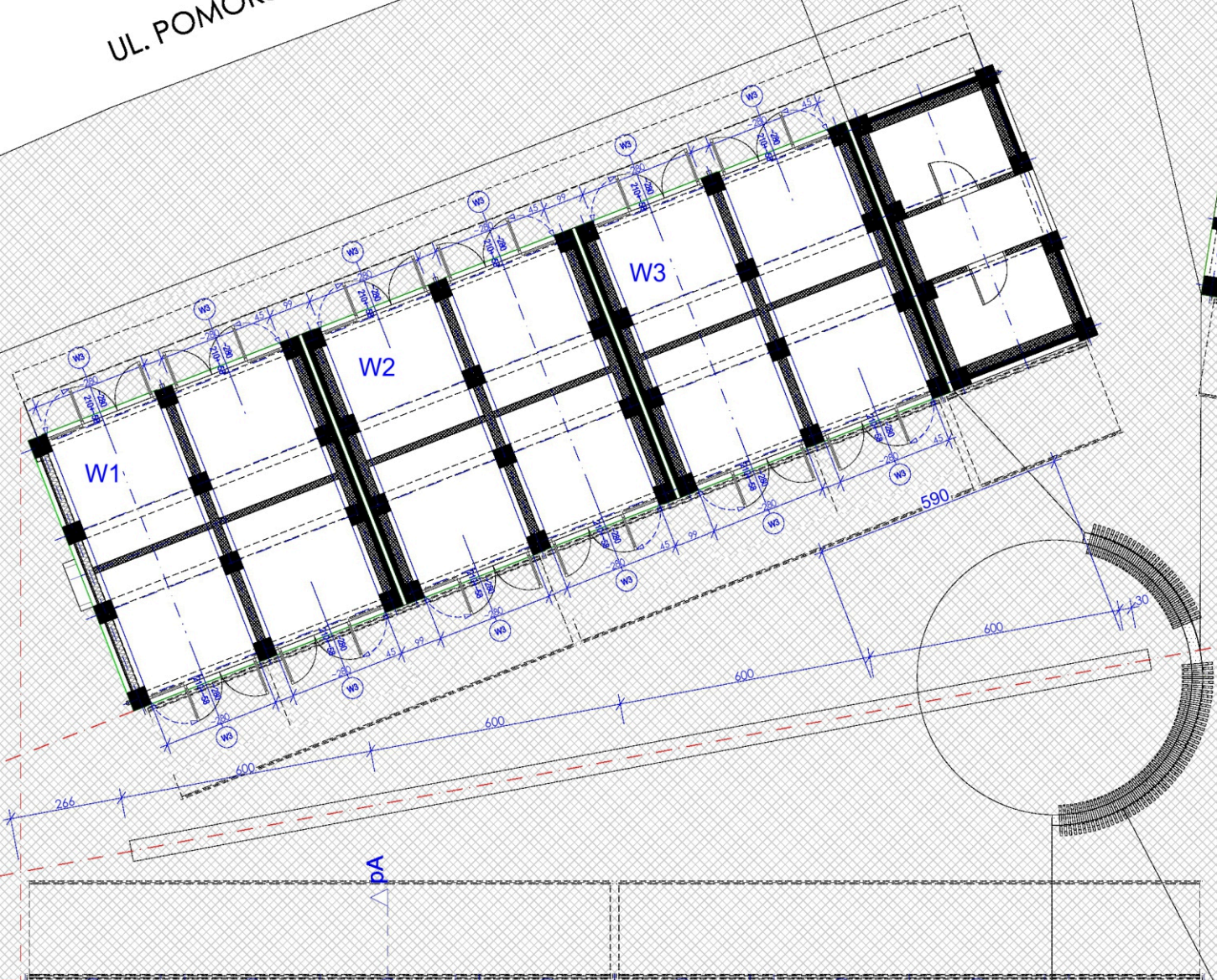

RYS NR
6

RZUT PARTERU 1:100

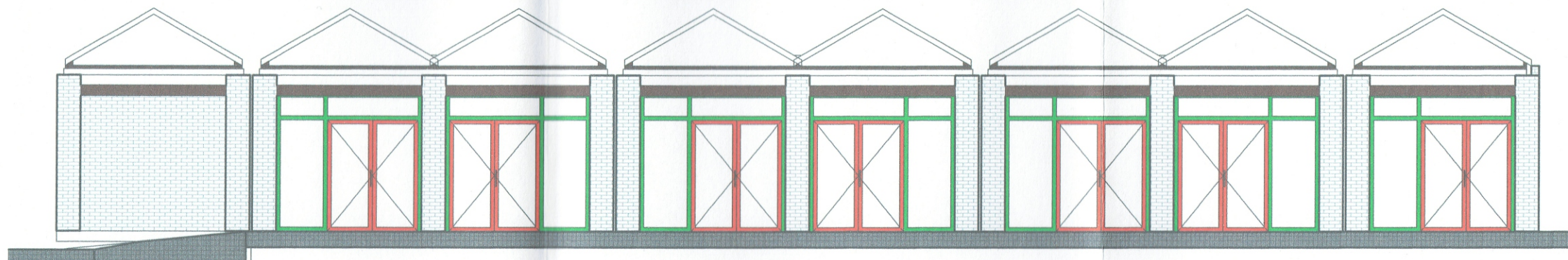

ELEWACJA „EL.1”

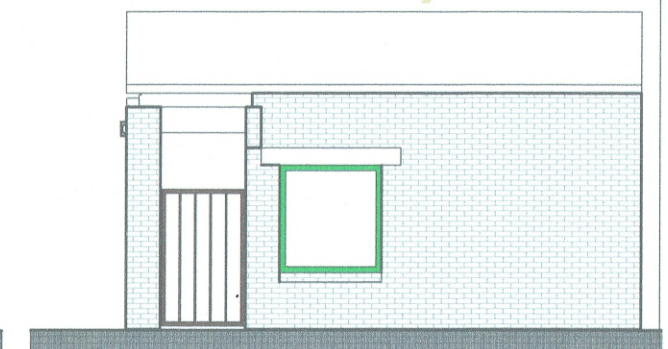

ELEWACJA „EL.6”

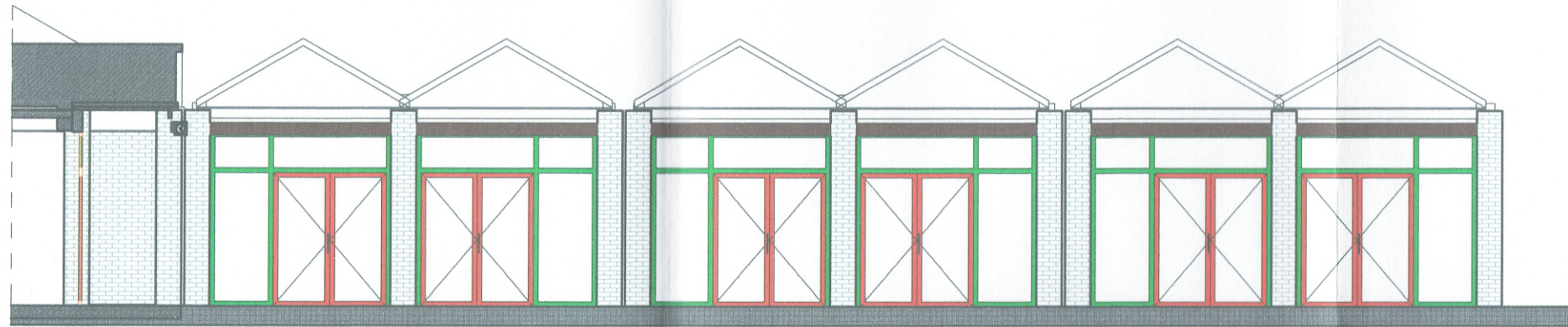

ELEWACJA „EL.2”

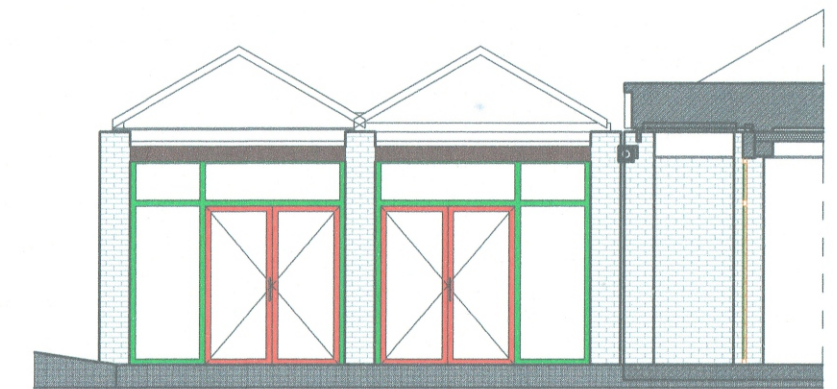

ELEWACJA „EL.5”

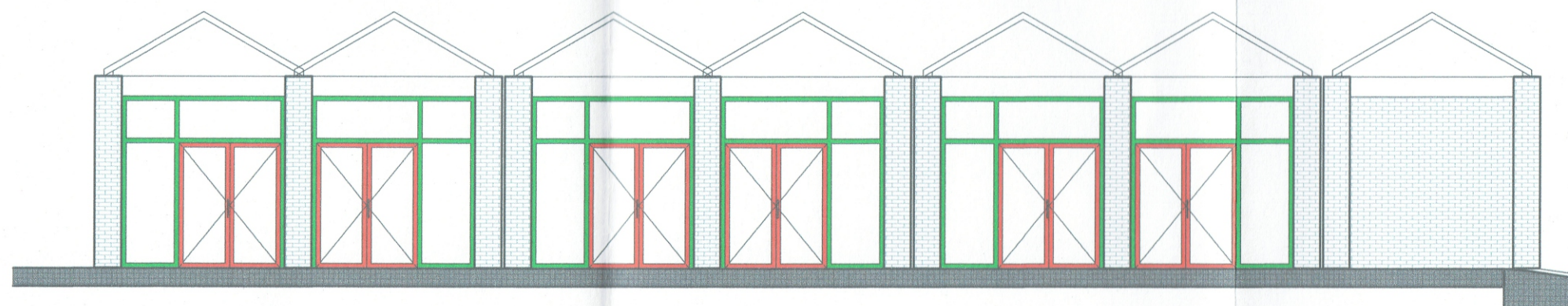

ELEWACJA „EL.3”

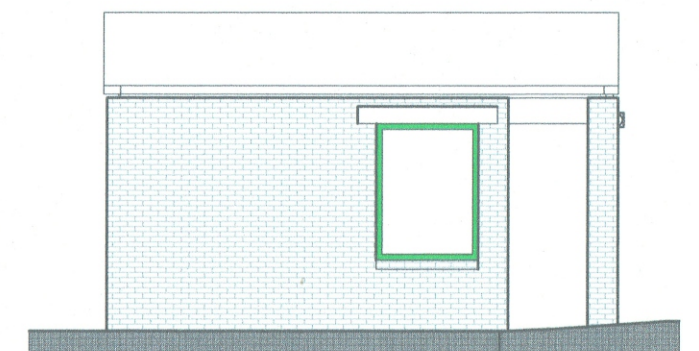

ELEWACJA „EL.7”

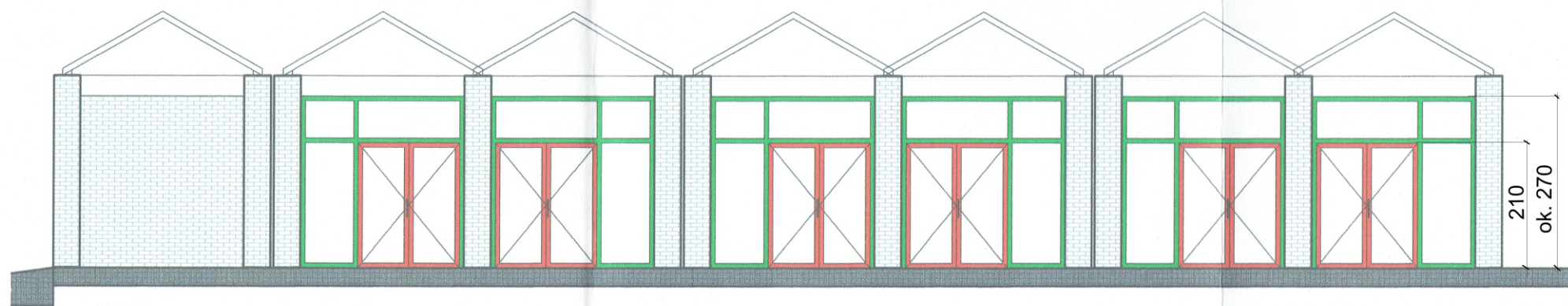

ELEWACJA „EL.4”



ELEWACJA „EL.8”

INWESTOR: ZAKŁAD TARGOWISK MIEJSKICH UL. GLIWICKA 154 40-859 KATOWICE	TEMAT OPRACOWANIA: PROJEKT WYMIANY OKIEN I DRZWI W BUDYNKACH Z LOKALAMI O FUNKCJI HANDLOWEJ	PROJEKTANT: ARCH. TOMASZ WIELOCH NR UPR. 174/98	DATA: 06.2022	PRACOWNIA ABAKUS ARCHITEKTONICZNA UL. PIASTÓW 24/56, 40-868 KATOWICE TEL. 695432473 abakus@cyberia.pl
OBIEKT: TARGOWISKO MIEJSKIE UL. PANEWNICKA 33 40-730 KATOWICE	TEMAT RYSUNKU: ELEWACJE	SKALA: 1:100	NR RYS.: 7	

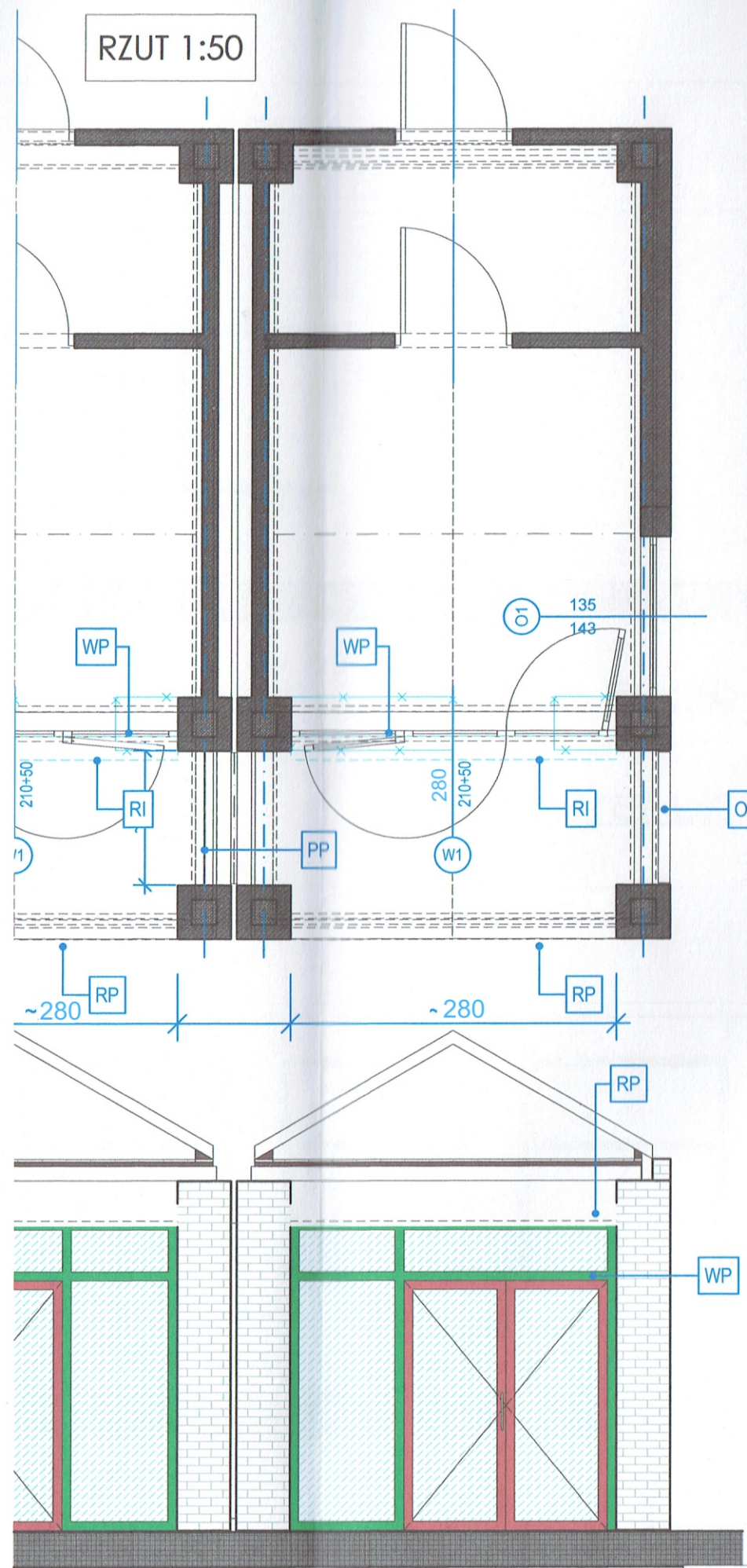

ELEWACJA "E1" 1:50

BUDYNKI - SZCZEGÓŁY 1:50

O. ogrodzenie istniejące

PP. planowana przegroda ażurowa między kioskami
- panel ogrodzeniowy z stalowy powlekany w kolorze zielonym (produkt gotowy - prefabrykowany docięty na miarę), mocowanie do ściany i słupa z użyciem łączników systemowych, wys. 200 cm na poziomie 10 cm nad posadzką

RI. istniejąca roleta antywłamaniowa metalowa na istniejącej witrynie - do demontażu

RP. planowana roleta antywłamaniowa metalowa w rolkasecie mocowana do istniejących belek stalowych - jako pełne zamknięcie podcienia kiosku, kolor grafitowy standardowy
W obiekcie od strony ul. Pomorskiej roleta mocowana do spodu nadproża żelbetowego.

WP. planowana witryna aluminiowo-szklana w miejsce istniejącej stolarki drewnianej okiennej/ drzwiowej
- ślusarka aluminiowa:

profile aluminiowe ciepłe spełniające obecne normy przenikalności cieplnej dla okien i drzwi w ścianach zewn. szklenie podwójne spełniające obecne normy przenikalności cieplnej dla okien i drzwi w ścianach zewn.

Przyjęto współczynnik U_w dla okien i drzwi przeszklonych stanowiących projektowaną witrynę wykonaną jako ślusarka aluminiowa szklona zestawem termoizolacyjnym jako U_w maksymalnie $0,9 \text{ W}/(\text{m}^2 \cdot \text{K})$

- kolorystyka witriny:

ramy paneli statycznych (doświetle boczne i górne) lakierowane proszkowo na kolor czerwony RAL 3000 czerwony ognisty

ramy skrzydeł drzwiowych (ruchomych) lakierowane proszkowo na kolor zielony RAL 6010 zielona soczysta

Prace budowlane wymagane przed wstawieniem planowanej witriny:

likwidacja istniejących murków podokiennych murowanych z cegły (uzyskanie jednolitego otworu prostokątnego o szerokości istniejącej między słupami konstrukcyjnymi i pozostawieniu istniejącej wysokości z pozostawieniem bez zmian istniejących nadproży konstrukcyjnych).

Wszystkie kioski przeznaczone do wymiany drzwi i okien w elewacjach handlowych i bocznych posiadają konstrukcję ściennie-szkieletową ze słupami żelbetowymi. Murki podokienne przeznaczone do likwidacji stanowią domurowanie ścienne do słupów i ścian nośnych i są wykończone od zewnątrz cegłą licową nie otynkowaną gdzie watek cegły na murkach jest kontynuacją wiatku na słupach/ przednich płaszczyznach ścian bocznych - demontaż

murków nie zaburzy układu cegły na słupach/ ścianach nośnych bocznych. Kioski W1- W3 były wybudowane pierwotnie jako wiaty na słupach żelbetowych obudowanych cegłą licową nieotynkowaną - murki podokienne były domurowane w późniejszym czasie jako doklejone do słupów. W kiosku skrajnym W1 elewacja boczna (szczytowa dla całego zespołu kiosków od strony ul. Panewnickiej) została przy przebudowie wiaty na kiosk zamknięta w całości wypełniona cegłą licową między pierwotnie omurowanymi cegłą słupami żelbetowymi - widać różnice w kolorze pierwotnej cegły na słupach i późniejszych zamurowaniach przestrzeni między słupami (murki podokienne i zamurowania otworów w przedmiotowej ścianie szczytowej). Reasumując demontaż murków podokiennych w kioskach

K1-8 i W1-3 oraz wypełnienia ceglano-słupowego w kiosku W1 nie wpływa na strukturę nośną kiosków (nie przewiduje się zmian konstrukcyjnych przy planowanych pracach budowlanych przygotowawczych do montażu planowanych witrzyn).

Okna pojedyncze w elewacjach bocznych kiosków K1 i K8 - wymiana obecnych drewnianych na nowe w technologii takiej samej jak witrzyn (pozostawienie istniejących gabarytów otworów okiennych i istniejących nadproży)

Zasada otwierania drzwi dwuskrzydłowych w witrzynach:

- skrzydło główne o szer. 90 cm jako kwatery środkowa witrzyn otwierane na zewnątrz z możliwością całkowitego otwarcia do 180°

(tak by można było je otworzyć na stałe na czas otwarcia punktu handlowego aż do styku z płaszczyzną doświetla stałego bocznego) Skrzydło z klamką i zamkiem patentowym

- doświetle stałe boczne powinno mieć tak dobraną szerokość aby to główne skrzydło drzwi po całkowitym otwarciu nie wystawało poza obrys doświetla

- skrzydło boczne o wynikowej szerokości jako otwierane na zewnątrz kiosku okazjonalnie z blokadą umożliwiającą użytkowanie go jako doświetle stałe

przy wchodzeniu tylko głównym, środkowym skrzydłem drzwiowym

- skrzydła główne lokalizowane zawsze przy ścianie bocznej dylatacyjnej

Przed wykonaniem warsztatowym witrzyn wykonawca zobowiązany jest dokonać pomiarów z natury przygotowanych wcześniej budowlanie otworów

Kioski w trzech niezależnych ciągach handlowych, które tworzą mają różne szerokości i wysokości witrzyn - na rzutach podano teoretyczne (orientacyjne) długości i wysokości

Okna O1 i O2 w elewacjach bocznych kiosków 1 i 8 - wypełnienie pełne białe zamiast szyb

INWESTOR: ZAKŁAD TARGOWISK MIEJSKICH UL. GLIWICKA 154 40-859 KATOWICE	TEMAT OPERACJAWANIA: PRZEBUDOWA ŚCIAN ZEWN. Z WYMIANĄ OKIEN I DRZWI W BUDYNKACH Z LOKALAMI O FUNKCJI HANDLOWEJ	PROJEKTANT: ARCH. TOMASZ WIELOCH NR UP. 174/98	DATA: 06.2022	PRACOWNIA ABAKUS ARCHITEKTONICZNA
OBIEKT: TARGOWISKO MIEJSKIE UL. PANEWNICKA 33 40-730 KATOWICE	TEMAT RYSUNKU: BUDYNKI - SZCZEGÓŁY CZ. 1	NR RYS.: 8	SKALA: 1:50	UL. PIASTÓW 24/56, 40-868 KATOWICE TEL. 695412473 abakus@cyberia.pl